FEDERACIÓN SINDICAL MUNDIAL

FSM

COORDINACIÓN MÉXICO

AÑO II, NÚM. 16

BOLETÍN Informativo

MÉXICO

15 DE OCTUBRE DE 2011

ACTO CONMEMORATIVO DEL LXVI ANIVERSARIO DE LA FUNDACIÓN DE LA FEDERACIÓN SINDICAL MUNDIAL

Este miércoles 5 de octubre, teniendo como escenario a la histórica Universidad Obrera de México (UOM), auspiciado y organizado por el Frente Sindical Mexicano, que aglutina a medio centenar de sindicatos, y la Coordinación de la Federación Sindical Mundial en México, se desarrolló el encuentro donde se conmemoró el LXVI aniversario de la FSM. En un salón lleno, con representantes sindicales de diversas organizaciones y en donde harían uso de la voz, algunos de ellos.

El primero en tomar la palabra, para inaugurar el evento y presentar a los ponentes, fue el camarada Luis Miranda Reséndiz, quien a su vez hiso una pequeña remembranza de las condiciones en la cuales se encontraba la clase trabajadora en el mundo, en ese histórico momento en que decidieron constituir ese importante instrumento unitario y clasista, que aglutinó a los sindicatos de varios países de los cinco continentes.

El compañero Elías Aguilar Bernardino, profesor de la UOM, presentó su ponencia, en la que alude la importancia histórica que ha representado la creación de la FSM, como a través de los años, ésta, ha tenido que enfrentar un sinfín de agresiones en su contra, pero a pesar de ello, ha sabido sobrepasarlas y seguir adelante con las acciones y principios que le dieron origen. Reconoció la gran labor de los líderes de amplia visión, que tuvieron el tino político, para impulsar la unidad con sindicatos de diferentes ideologías pero que lograron aglutinarse para combatir al nazifascismo y por la Paz.

La siguiente ponencia, quedó a cargo de la compañera Elizabeth Montaño Archundia, integrante del Comité Ejecutivo del SUTIEMS, afiliado a la FSM. La compañera Elizabeth, hizo un recuento de lo que ha significado su participación en esta organización internacional y como eso ha significado rodearse de solidaridad, en momentos difíciles como los que ese sindicato le ha tocado vivir. Lanzó un

llamado para que todos los sindicatos se acerquen con nosotros y busquemos la más amplia unidad sindical, que nos permita enfrentar los ataques que el gobierno, sin ningún miramiento lanza contra la clase trabajadora de México.

La participación del camarada Humberto Montes de Oca, Secretario del Exterior del combativo y emblemático Sindicato Mexicano de Electricistas, despertó gran inquietud y no tardaron las muestras de solidaridad de los presentes.

En su esperada intervención, el compañero Humberto, reconoció la gran labor de las organizaciones que coordinadas en la FSM-MEX, han llevado a cabo y la solidaridad que ha recibido el SME de ellos, de la FSM en México y en América de quienes han recibido diferentes publicaciones solidarias y mensajes de apoyo, que sin duda han contribuido para que nuestro sindicato esté en la etapa en la que actualmente se encuentra. Es una etapa, que muestra algunos avances; pero que nosotros sabemos con quiénes estamos tratando y no nos confiaremos; sabemos de lo que son capaces los neoliberales y por eso nos mantenemos en guardia, para cualquier acción que pudiéramos realizar conjuntamente, con el movimiento sindical independiente de nuestro país. Sin duda hemos sufrido reveses, pero también hemos comenzado a cosechar algunos triunfos, estos últimos lo son de todos los que nos han dado su apoyo, de los sindicatos y el movimiento social, al igual que de la Federación Sindical Mundial; por ello nos congratulamos por ser uno de sus sindicatos integrantes.

Por último, tocó el turno al compañero Oliverio Esquivel Reyes, Coordinador de la Federación Sindical Mundial en México, mismo que comenzó agradeciendo al Frente Sindical Mexicano, por haber tomado el acuerdo de ser ellos quienes organizaran, conjuntamente con nosotros, este importante evento; agradeció también la acogida y la hospitalidad prestada por la Universidad Obrera de México. Informó que desde antes del 3 de octubre, en diversas ciudades del país de diferentes estados, se han venido realizando actividades para conmemorar el aniversario de la creación de la FSM, esta fecha, se está convirtiendo en un día de combate de la clase trabajadora en todo el mundo. Así festeja la FSM su cumpleaños, luchando, combatiendo y en movimiento. Algunos compañeros han organizado pintas, pegas de carteles, repartición de volantes, ruedas de prensa, marchas, mítines y un sinfín de actividades.

Esto ha demostrado, en todo el país que la FSM está viva, actuante y siempre militante. Sirva este importante evento —dijo— para rendir un combativo y solidario homenaje a las organizaciones que en nuestro país se encuentran levantando las banderas de lucha, contra las injusticias y los embates del gobierno derechista de Felipe Calderón; rindamos un homenaje al Sindicato Mexicano de Electricistas, que sufrieron ese golpe fascista que los dejó sin empleo, pero que ellos no bajan la guardia y se mantienen en la lucha, dando una muestra al mundo entero de la combatividad que siempre ha caracterizado a este sindicato, que orgullosamente, pertenece a la FSM.

De igual forma, debemos rendir homenaje a la persistencia y la combatividad del Sindicato Nacional Minero, cuyos líderes han sufrido las más descaradas persecuciones y quienes han defendido su dignidad con la vida y con la cárcel de muchos de ellos. Que decir también, de los camaradas del SUTIEMS, que uno tras otro han sido los reveces que el Gobierno de la Ciudad de México y la Junta de Conciliación y Arbitraje, han asestado contra ellos; pero de igual manera, una tras otra batalla ganada, es el resultado para este sindicato hermano, miembro también de nuestra FSM. Un homenaje también a los compañeros ex braceros de todo el país, pero sobre todo a los zacatecanos, que tantas batallas han librado exigiendo al Gobierno que les entregue el dinero que les robó y que fue producto de sus ahorros de muchos años, trabajando en los EEUU, en el difícil periodo de la postguerra, allá por los años 50 al 70. Un homenaje pues a todos los trabajadores que con su lucha, con su combate diario, se convierten en un claro ejemplo de dignidad de la clase trabajadora mexicana.

Posteriormente, el coordinador de la FSM-MEX, dio a conocer un documento, en cuyo contenido se hace una breve semblanza de la creación de la FSM, los embates que ha tenido que enfrentar durante todos estos 66 años de vida y lo importante que es para los trabajadores, la unidad en la acción, para contrarrestar los ataques antisindicales de los neoliberales. Hizo un llamado urgente a la unidad de todos, para evitar la Contrarreforma Laboral y luchar hasta conseguir que este sistema, político, económico y social tan despiadado, cambie por otro en el que no haya tantas injusticias, en donde no haya explotación, ni miseria, el SOCIALISMO.

La clausura del evento, corrió a cargo del Compañero José Luis Vega, coordinador del Frente Sindical Mexicano, quien se sumó al llamado de unidad de todos y agradeció a las organizaciones ahí representadas su asistencia.

El acto concluyó, con vivas a la Federación Sindical Mundial, y entonando, brazo izquierdo en alto, las notas del himno de los trabajadores del mundo; *La Internacional*.

AVANTE SIEMPRE

PROLETARIOS DE TODOS LOS PAÍSES ¡UNIOS!

COORDINACIÓN DE LA FEDERACIÓN SINDICAL EN MÉXICO

DÍA INTERNACIONAL DE ACCIÓN DE LA FSM EN ZACATECAS

Dentro del marco del Día Internacional de Acción a que convocó la Federación Sindical Mundial, en defensa de la Seguridad Social Pública para Todos, Negociación Colectiva, Contratos Colectivos, Libertades Sindicales y Democráticas, Semana Laboral de 35 horas, 7 horas al día, 5 a la semana y Mejores Salarios, el Frente Social por la Soberanía Popular (FSSP) en el estado de Zacatecas, México, se movilizó y exigió el cumplimeinto de diversas demandas, así como denunció también el contrato colectivo de trabajo verdaderamente leonino firmado por el sindicato minero de Carlos Pavón La Marrana impulsado por el secretario del trabajo Javier Lozano Alarcón y la empresa Minera Saucito, S. A. de C. V. el pasado doce de febrero, en el que se violan los derechos de los trabajadores, se pactan prestaciones y salarios bajísimos, sin ninguna estabilidad en la jornada de trabajo, y menos en el empleo.

En la gráfica, se encuentran: los dirigentes del Magisterio democrático, del sindicato de telesecundarias, de exbraceros en lucha, el coordinador de la FSM en Zacatecas,dirigintes mineros y del FSSP.

La Jornada Zacatecas/03/10/11

El Frente Social por la Soberanía Popular (FSSP) y maestros del Movimiento Democrático del Magisterio Zacatecano (MDMZ), acompañados de ex braceros liderados por Efraín Arteaga Martínez, presentaron ante la 60 Legislatura una solicitud para que el Instituto Electoral del Estado de Zacatecas (IEEZ) revise la propuesta que presentaron hace un año para subir al pleno una iniciativa ciudadana para crear la Ley de Educación Estatal.

En el vestíbulo del Congreso local ofrecieron una pequeña rueda de prensa, en la que denunciaron que la propuesta que presentaron no ha sido discutida en el pleno debido a que el IEEZ señala que no se han cumplido los requisitos establecidos por la ley, entre ellos la firma de 500 ciudadanos.

Al respecto, José Santos Cervantes, líder del FSSP, indicó que la iniciativa ya fue signada por más de 5 mil personas, por lo que se debe dar el trámite legislativo correspondiente. Señaló que la Comisión de Educación, encabezada por Jorge Luis García Vera, no ha tenido interés en que se analice esta alternativa presentada por los manifestantes.

Por dicha razón, se anunció que este miércoles se llevará a cabo una marcha, que partirá del Parque Sierra de Alica a las 10 horas; se exhortó a los agremiados de la Sección 58 del Sindicato Nacional de Trabajadores de la Educación (SNTE), a ex braceros y maestros de telesecundaria a que se unan a la manifestación para exigir una solución al Gobierno estatal.

Se mencionó que Pedro Padilla, dirigente de la Sección 34 del SNTE, y Marco Vinicio Flores Chávez, secretario de Educación y Cultura (SEC), tienen asignados más de 800 contratos a familiares y personal de su "contentillo", mientras que el MDMZ, en 32 años sólo pudo colocar 32 contratos en este ciclo escolar de manera provisional

Además, Santos Cervantes expuso que la SEC y el SNTE 34 no reconocen la Comisión de Gestoría, que fiscaliza que esas plazas se asignen de manera transparente, aunado a que tienen convenio para reducir 50 por ciento de aguinaldo a los docentes. Los manifestantes agregaron que el Gobierno del Estado tiene "atorados" 70 millones de pesos destinados a la educación en Zacatecas.

Puntualizaron que más de 60 por ciento de las escuelas en los 58 municipios están en pésimas condiciones, debido a que no se ha puesto en acción la propuesta de este movimiento de asignar 3.5 millones de pesos para resolver este problema.

Rafael de Santiago

CO. OLIVERIO ESQUIVEL REYES, COORDINADOR DE LA FSM EN MEXICO:

Con un saludo fraternal en el día internacional de acción y 66 aniversario de la FSM, los que suscriben, miembros jubilados del SNTE, región Teziutlán, nos congratulamos al saber que se hacen esfuerzos para unificar a los trabajadores afiliados en los diversos sindicatos del mundo para hacerle un frente al enemigo común de la clase proletaria, por ello nos pronunciamos en contra de los gobiernos que están al servicio del imperialismo capitalista y que cancelan el registro como en el caso de el Salvador violentando los derechos de los trabajadores.

Fraternalmente
¡Viva la Unidad Sindical Mundial!
¡Viva México!

MARTIN BARTOLO CALDERÓN, ABEL PERALTA GARCÍA, IGNACIO POSADAS LÓPEZ, ASUNCIÓN VEGA HERNÁNDEZ Y MANUEL VEGA HERNÁNDEZ.

LA FEDERACION SINDICAL MUNDIAL
INSTRUMENTO UNITARIO DE LA CLASE TRABAJADORA

El pasado 3 de Octubre la Federación Sindical Mundial cumplió 66 años de existencia; surgió en 1945 en las postrimerías de la segunda guerra mundial, con el calor y la ideología, de un naciente sistema basado en el más elevado humanismo.

Nació bajo la inspiración de la unidad de todos los trabajadores para enfrentarse a la burguesía organizada internacionalmente, por esa razón los trabajadores comprendieron que solo organizados y unidos por encima de las fronteras de los distintos países e independientemente de su raza, color, idioma, sexo, ideas y creencias pueden llevarlo a la conquista de sus reivindicaciones inmediatas y futuras. Esa alianza también descansa en la ley del desarrollo desigual de lo diferente países de la tierra. Por eso se han podido asociar sin reservas los trabajadores de los países coloniales, semicoloniales, capitalistas y socialistas.

Los principios en que se basaron los trabajadores de países de distinto régimen político y económico de Europa, Asia, África y América Latina, con organizaciones de trabajadores del más diverso símbolo político y económico, como los EU, Gran Bretaña, Francia y la naciente Unión Soviética, entonces el único país socialista, fueron:

- La unidad de los trabajadores de todos los países, independientemente del grado de desarrollo económico, social, político y cultural.
- La lucha incesante para elevar las condiciones de vida de los trabajadores en todo el mundo.
- El apoyo de todas las organizaciones obreras a los pueblos coloniales en su lucha por la conquista de su independencia nacional.
- El respaldo de todos los trabajadores a la lucha de los pueblos semi coloniales por su emancipación económica respecto del imperialismo.
- El respeto a la autonomía de todos los pueblos, del cual deriva el derecho de darse la forma de gobierno que su voluntad decida.
- La solución pacifica de los problemas y conflictos internacionales
- La lucha contra todas las formas de fascismo, que implica la libre expresión del pensamiento, la vigencia de las libertades democráticas y los derechos de la clase obrera.
- La movilización de todos los trabajadores para impedir una nueva guerra mundial.

Se trata de una organización sindical internacional democrática .clasista de lucha de todos los asalariados, que apoya y estimula la acción de los sindicatos de todos los países por el logro de derechos y reivindicaciones independientes de los trabajadores, para defender sus intereses, combatir toda forma de dominación, servilismo, explotación, opresión y por el desarrollo socioeconómico que desarrolla y coordina la cooperación y la solidaridad, entre los pueblos y la clase trabajadora.

Estos principios fundamentales se han mantenido durante los años de vida, que ahora celebramos, enfrentando en su transcurso vientos favorables y vientos en contra; a finales del siglo pasado, con el derrumbe de los países socialistas, particularmente de la Unión Soviética la FSM sufrió un duro golpe; a pesar de las condiciones adversas ha sabido afrontar y superar ,sobre todo a partir de la realización del XV Congreso Sindical Mundial celebrado en la Habana, Cuba en el año de 2005 y ratificado en el siguiente Congreso el XVl celebrado en Atenas Grecia en 2010.

La desaparición del sistema socialista rompió el equilibrio mundial a favor de a la hegemonía imperialista quien a través del llamado "Consenso de Washington" aplica el modelo neoliberal a los países de gobiernos dóciles a sus mandatos, este sistema hegemónico tiene el apoyo de todas las burguesías reaccionarias del mundo, y echa mano de mecanismos como la reducción salarial y el abatimiento de las condiciones de vida de los trabajadores de todo el orbe; la apropiación por parte del capital de los recursos naturales que estaban fuera del mercado, para incluirlos en este, convertidos en mercancías y, por tanto en fuentes de explotación por parte de los capitalistas; la depredación sin límites del medio ambiente, la destrucción de la independencia de los pueblos que luchan por adquirirla; la apropiación por parte de los monopolios transnacionales de las empresas que habían nacionalizado los países que luchaban por independizarse. Por eso el tema de la lucha contra el Consenso de Washington o neoliberalismo está en el centro de los intereses de la clase trabajadora y los pueblos de todo el mundo; pero sobre todo de los países dependientes como el nuestro. El enemigo fundamental sigue siendo el imperialismo, particularmente el norteamericano.

Los pueblos marginados y empobrecidos por el flagelo imperialista deben superar sus formas de organización y en esta tarea resalta el papel de la clase trabajadora como vanguardia revolucionaria La clase trabajadora, quien todo lo hace con la habilidad de sus manos y la inteligencia de su cerebro ,tiene el importante papel de ser la vanguardia de la lucha por la emancipación social, pero tiene que estar unida, dispersa y enfrentada poco o nada puede hacer para cambiar el rumbo de la explotación, máxime que ahora, en nuestro país por su debilidad y división existe el peligro de modificar la Ley Federal del Trabajo para ponerla

al servicio de los intereses del gran capital, principalmente al transnacional y continuar con la labor facistoide de destruir a los sindicatos que no se supeditan a las políticas del poder como los casos del SME y de los Mineros.

El trabajo de la FSM-México dedica toda su atención a la acción unitaria de la clase trabajadora, no solo para defender sus derechos sociales y económicos sino para que se cumplan los objetivos superiores de su existencia, que se traduce en lucha por sus demandas más apremiantes frente a sus patrones privados o públicos; y la lucha frente al imperialismo ,para que nuestro país crezca se desarrolle y prospere sin sometimiento al extranjero.

Esta aspiración se entorpece porque en el seno del movimiento obrero convergen desviaciones tanto de derecha como de izquierda, los primeros son enemigos declarados de la clase obrera y actúan en consecuencia, diríamos que obedecen a su causa y realmente son daño menor, los que se dicen de izquierda , constituyen en la práctica algo así como "fuego amigo", que diciendo sustentar la filosofía de la clase obrera son sectarios y cerrados en sus conceptos, asumen posiciones extremas y contribuyen a la confusión: unos actúan inconscientemente ,pero otros lo hacen conscientemente ;actúan para engañar dedican más su tiempo en denostar a quienes no comulgan con sus posiciones dogmáticas, que en atacar y golpear al enemigo fundamental a; la clase explotadora.

La clase trabajadora, se pertrecha, elevando su conciencia, con la educación política e ideológica se hace necesario que alcancen un conocimiento claro, de lo que es el sistema capitalista, de su estructura económica basada en la propiedad privada de los medios de la producción y el cambio. De las causas de la explotación y los mecanismos por medio de los cuales los patrones obtienen la plusvalía y de las consecuencias económicas, políticas y sociales que estos procesos tiene en la vida personal y colectiva de los trabajadores y de la nación, en su conjunto. De lo que significa la división de la sociedad actual en clases antagónicas burguesía - proletariado-y en que consiste la lucha de clases, tanto en el ámbito económico, como en el político - ideológico. Para que conozcan que la explotación, las carencias, limitaciones e injusticias que ahora enfrentan solo terminaran cuando desaparezca el capitalismo y este sea sustituido por el socialismo. Para que sepan cuáles son los principios esenciales del sindicalismo revolucionario y en que consiste cada uno de ellos.

La educación política no es libresca, ni un conjunto de temas o títulos académicas sino el examen crítico, sistemático y permanente de los acontecimientos y la elaboración de propuestas ante cada problema concreto, de tal suerte que constituyan armas para el combate, para desplegar eficazmente la lucha de clases en todos los ámbitos de la vida social.

De esta manera estaremos sentando las bases unitarias de la clase obrera, porque solo con la unidad de toda la clase, no solamente venceremos al enemigo antagónico sino construiremos las bases de un nuevo sistema social donde se liquide la explotación del hombre por el hombre.

Toda la labor de la clase trabajadora debe enrumbarse hacia la construcción unitaria de toda la clase trabajadora, sin protagonismos, ni exclusiones, sin prepotencia, sin soberbia, sin dogmatismo y sectarismo, sin proclamarse como poseedor de la única verdad incluso con sencillez y humildad.

La FSM-México esta empeñada en dedicar toda su atención y firmeza en los principios para contribuir a la formación clasista, de los trabajadores de todas las ramas de la producción y de los servicios con la convicción de que "los revolucionarios estamos condenados a la victoria"

"A los trabajadores Salud"

"Proletarios de todos los países Unios"

Avante Siempre

Biól. Oliverio Esquivel Reyes

Coordinador de la Federación Sindical Mundial en México

FEDERACIÓN SINDICAL MUNDIAL

COORDINACIÓN MÉXICO

EN EL MARCO DEL 66 ANIVERSARIO DE LA FSM
¡A LA CLASE TRABAJADORA Y AL PUEBLO VERACRUZANO ¡

En estos tiempos convulsos, de crisis económica y política, donde nuestro país ha sido llevado al abismo, por la irresponsabilidad de quienes demagógicamente dicen gobernar para todos, surge la imperante necesidad de analizar la realidad del pueblo trabajador de nuestro estado y veremos con mayor claridad, el engaño, el abuso, el exceso, el agravio y la traición, de quienes se encuentran en el poder, supuestamente representando los intereses de nosotros el pueblo, más bien deberían decir que se han convertido en vulgares lacayos y siervos fieles de las oligarquías rapaces y de una clase política traidora e indolente, decadente e inmoral.

Es en ese contexto que los trabajadores deben replantear sus objetivos y mecanismos de lucha, pues, solo de esta forma se podrá hacerle frente al golpeteo sistemático de los dueños del gran capital y sus aliados en el poder, razón de más para impulsar la unidad de los trabajadores y así, poder resistir los embates de esa peligrosa dupla mancomunada y nefasta; entender que la unidad es un requisito indispensable para el éxito de nuestras luchas y, en general, los sindicalistas debemos usar cuidadosa y seriamente la forma más apropiada de combatir, para exponer el contenido de los objetivos y tener resultados más positivos, y sin excluir cualquier forma de lucha, debemos mostrar método, estabilidad y determinación.

Recordemos que no existe ninguna conquista que haya sido ganada con el diálogo en la mesa de negociaciones con gobiernos y empleadores, son el coraje, la braveza y el temor causado por el dinamismo del movimiento sindical las "ventajas negociadoras" y sin la radicalización de la conciencia, el desarrollo de las luchas enfrentará dificultades, ya que es generalizada y correcta, la conclusión de que el márgen de concesiones a la clase trabajadora es cada vez más limitado y en este periódo de crisis, el capital y sus lacayos se han vuelto más peligrosos y agresivos y han destruido logros laborales fundamentales e intenta, entre otras cosas:

1.- Una mayor explotación

2.- Cargarle el peso de la crisis a la clase trabajadora

3.- Limitar de forma general las prestaciones sociales

4.- Intensificar la rivalidad por el control de las materias primas y aplicar las "reformas estructurales" por medio de políticas o regímenes fascistoides.

ENRIQUE MAPEL

COORDINADOR DE LA FSM EN VERACRUZ 3/OCT/2011

ENERGÉTICOS Y CAPITALISMO

RECHAZO A CONTRATOS INCENTIVADOS QUE LEGALIZAN LA ENTREGA DEL PROCESO SUSTANTIVO Y DE RENTA PETROLERA A PARTICULARES Y TRASNACIONALES

La estrategia de entrega GRADUAL de nuestra industria petrolera ha quedado superada.

Hoy la desangran saqueadores, una mezcla de priístas y panistas corruptos dedicados a apropiarse y convertir en negocio toda institución de interés público y sus actividades, no importa que tan primordiales sean para la vida nacional.

Frente a nuestra impavidez, dejadez o sectarismo; han estado socavando las bases económico-materiales para desarrollar nuestro país. Hoy, ellos en la opulencia, nos han arrebatado EL PRESENTE y están por dejarnos UNA PATRIA SIN FUTURO, sumida en la BARBARIE.

Quienes hoy conducen PEMEX, CFE, la SENER, no pueden ser acusados de ambiciosos. Saben a que llegaron y no fue casual, solo basta seguir la ruta política de Calderón y Mouriño que eligieron con tino "emprendedor" el sector de la energía. Tienen la ideología empresarial patronal del lucro, han vivido del negocio y llegaron al gobierno y sus dependencias a ampliar su mundo a imagen y semejanza y, hasta para ser reconocidos como empresarios y financieros mundiales. Lo grave es que su materia de acumulación y experimentación son bienes públicos, fundamentales para millones de seres humanos, sin preocupación alguna de las consecuencias sociales, patrimoniales y generacionales. El problema es que YA ESTAMOS SUFRIENDO LAS CONSECUENCIAS Y LAS ESTAMOS CONTABILIZANDO DE TRAGEDIA EN TRAGEDIA.

Pero han tenido diversos cómplices. En el caso del petróleo, UNOS CUANTOS administradores y técnicos que se formaron profesionalmente en las instituciones públicas.

Todos en PEMEX lo sabemos: comienzan como el taimado mordelón de crucero dejándolo todo al criterio "de la compañía"; que presto ofrece paseos, computadoras, pantallas, climas, boletos de avión, vacaciones VTP a Disney o Cancún, que les renten sus casas o camionetas a montos duplicados, les otorguen con cargo al proyecto una chamba o puesto en las compañías subcontratadas sobre todo si son para los hijos o las queridas, estudios en el extranjero si son compañías foráneas; después un carro, una casita, etc., etc. Claro, los mayores negocios son para la cúpula administrativa donde se estila iniciar su nueva vida como informantes clave, para continuar como cabildero y, según los resultados, terminar con sueldo en miles de dólares como flamante asesor de alguna trasnacional; aunque en dos o tres años cumplido el ciclo de aprendizaje de los gerentes de

la compañía les den una patada para sustituirlos por extranjeros aún más dóciles y hambrientos.

Algunos subdirectores o gerentes, más "emprendedores o inteligentes" se adelantaron y desde fines de los 90s e inicios del régimen panista se convirtieron, desde dentro, en promotores de todo tipo de contratos, siendo participes de ellos con prestanombres o yernos, agrupando a sus antiguos subordinados especialistas y expertos seduciéndolos y sometiéndolos ahora como patrón. EN UNA PALABRA SE HAN HECHO CÓPARTICIPES DEL SAQUEO A UNA NACIÓN Y SU PUEBLO.

La naturaleza ha sido tan bondadosa en el territorio y subsuelo de México que a pesar de políticos, empresarios y cómplices, no han acabado con el petróleo ni podrán acabar con el pueblo ni con sus trabajadores. Pero esto es un banal consuelo si no actuamos o esperamos hasta que la cifra de asesinados, al sumar seis años de Calderonato, llegue a 60,000 o a que, para recuperar el derecho de los mexicanos a desarrollar y usufructuar el petróleo, tengamos que litigar en cortes internacionales inclinadas a defender los intereses de las trasnacionales y a someter a los demandantes con tácticas guerreristas.

Si no actuamos; al estancamiento económico, a la inseguridad y el imperio del crimen organizado (para quienes los empresarios, funcionarios de gobierno, caciques charros, petroleros o empleados con un ingreso fijo, son suculentos bocados), se agregará esa tercera fase que ya anuncian millonarios gringos como el gobernador republicano de Texas: la fase intervencionista del gran capital internacional y su aparato militar. Muchas cosas se están viendo.

La historia reciente lo confirma; el intervencionismo crecerá en la medida que los intereses económicos de las petroleras estén más enraizados y multiplicados, y eso es a lo que le han abierto las puertas los irresponsables políticos que hoy mal gobiernan México y Tabasco, apoyados por irresponsables ingenieros y empleados pro empresariales que ahora conducen Petróleos Mexicanos.

El mecanismo fundamental son los CONTRATOS A PARTICULARES, pero aún más los CONTRATOS PARA REALIZAR LAS ACTIVIDADES SUSTANTIVAS DEL PROCESO PETROLERO QUE SON EXPLORACIÓN Y PRODUCCIÓN.

ACTIVIDAES SUSTANTIVAS DE PEMEX EXPLORACIÓN PRODUCCIÓN INCONSTITUCIONALMENTE EN MANOS DE COMPAÑÍAS PRIVADAS

Es irresponsable mantenerse en silencio ante la implantación de los INCONSTITUCIONALES CONTRATOS INCENTIVADOS, de los cuales como se sabe ya se han asignado tres en Tabasco y Sur de Veracruz; así como más de 20 anunciados para siguientes rondas de licitaciones y promovidos más de media centena en Canadá, EEUU, Brasil, Argentina, España,...

El Comité Nacional de Estudios de la Energía y el Grupo Ingenieros Constitución del 17 hemos insistido en denunciar y demostrar el carácter **anticonstitucional, privatizador y desnacionalizante de la Reforma Energética que nos impusieron en 2008** y con la cual ahora justifican estos contratos, que conllevan exactamente tales características.

Llamamos a unirnos a la iniciativa de compañeros de MORENA en otros Estados y llamamos a la naciente ORGANIZACIÓN POLÍTICA DEL PUEBLO Y LOS TRABAJADORES (OPT) unirse para interponer desde cada entidad los AMPAROS COLECTIVOS CONTRA ESTOS CONTRATOS DE RIESGO QUE LEGALIZAN LA ENTREGA DE RENTA PETROLERA A LAS TRASNACIONALES.

Esta acción colectiva y nacional provocará que alertemos e informemos al pueblo de México **y no pase desapercibido este grave suceso** (más ahora con la verborrea electoral que inicia); podrá dar paso a coadyuvar a la reanimación de la organización social para la atención de los VERDADEROS PROBLEMAS NACIONALES, como la que se logró con el Movimiento Nacional en Defensa del Petróleo de México que de algún modo mantuvo la trinchera de la Constitución, en materia petrolera. Pongamos la muestra desde Tabasco como ya lo hacen nuestros compañeros del CNEE y MORENA en Puebla.

Alimentemos la dignidad y la conciencia del pueblo, sus trabajadores y comunidades, antes de que la pasividad de muchos y la ambición de unos pocos de paso a una desgracia familiar más, a la barbarie y a la justificación del militarismo, que siempre acompaña las ambiciones del capital trasnacional.

Alfredo Hernández Peñaloza /

Comité Nacional de Estudios de la Energía

Ofrecimiento de campos petroleros mexicanos a empresas extranjeras

PRESENTACIÓN DE PEMEX ANTE CORPORACIONES EXTRANJERAS

Dentro del país han aparentado que solo son tres insignificantes campos "maduros" del Sureste cuando en el exterior ofrecen más de media centena

SUTIEMS REAFIRMA SU TITULARIDAD

REPORTAJE Y LECCIONES DE UN RECUENTO

El día de ayer, 30 de septiembre, el SUTIEMS ganó, nuevamente, el recuento por la titularidad del Contrato Colectivo del IEMS. 1 109 trabajadores, de un total de 1 600 trabajadores de base, participaron en el recuento. 675 votos fueron para el SUTIEMS, 415 por el SITIEMS, 1 voto por el UNTIEMS y 18 votos nulos. En el recuento anterior realizado en el 2009 —en donde el SUTIEMS obtuvo la titularidad— participaron 1 056 trabajadores 699 votos fueron para el SUTIEMS y 356 para el SITIEMS. Con relación al recuento pasado —y a pesar de tener todo el aparato de Estado en nuestra contra— los votos del SUTIEMS prácticamente se mantuvieron y el SITIEMS apenas logró aumentar su votación. Para explicar ésto, se debe considerar que el IEMS y el GDF hicieron todo lo que estuvo en sus manos para arrebatarle el Contrato Colectivo de trabajo (CCT) al SUTIEMS y realizaron un operativo para ello. Operativo que incluyó argucias legales, guerra sucia, todo tipo de prebendas ilegales para la dirección del SITIEMS e intentos de reventar al sindicato desde dentro. Pero no pudieron.

Desde las 2:30 de la tarde los trabajadores del SUTIEMS se dieron cita en las oficinas de la Junta Local de Conciliación y Arbitraje (JLCA). La confusión —deliberada por parte de la junta— reinó durante muchas horas. Los funcionarios de la junta no sabían decir dónde se realizaría el recuento. A pesar de todo, los trabajadores mantuvieron estoicamente las filas bajo el sol durante muchas horas. Evidentemente el SITIEMS también se movilizó y movió a sus contingentes en dos camiones. Existía nerviosismo. Había temores de fraude. Desde un inicio fue claro que los afiliados al SUTIEMS eran mayoría como lo revelaban los botones rojos que portaban los trabajadores en las solapas. Tratábamos de ganar los primero lugares de las filas para evitar que un posible acto de provocación reventara las votaciones y sólo se contabilizara una parte parcial de las boletas. Temíamos las viejas prácticas de "taquear" el voto (meter doble boleta), etc. Finalmente la afluencia masiva a las urnas, y la presencia de observadores, evitó que se materializaran temores que no eran, para nada, descabellados.

Cuando finalmente se estableció que la votación sería por la parte posterior del edificio, quedó muy claro quién era mayoría. Las filas de votación se establecieran por sindicato lo que dejó en evidencia incontrovertible que el SITIEMS no podía ganar el recuento. La formación del SUTIEMS era considerablemente más larga que la del sindicato patronal. Incluso se comentaban chistes surgidos en el momento: "Compañero del SUTIEMS, si quieres pasar más rápido a votar te recomendamos formarte en la fila rápida que está del otro lado". Efectivamente, la fila del SITIEMS terminó mucho antes que la del SUTIEMS a tal punto que muchos de los compañeros se formaron del otro lado y ahorraron mucho tiempo. En este punto la frustración de la dirección del SITIEMS era evidente. Por "alta voz" tratando de agitar a sus bases. Notablemente la inmensa mayoría de los trabajadores, incluidos los del SITIEMS, no cayeron en ninguna provocación. Incluso en el proceso de votación se dejó ver el carácter del SUTIEMS. La solidaridad que nuestro sindicato ha mostrado en toda su historia se mostró en la solidaridad de las compañeras de intendencia, de los trabajadores de la AGT, del SUTIN quienes estuvieron como observadores. Una pequeña muestra de solidaridad obrera de la que ha carecido el charrismo sindical.

Avanzado el proceso, el ambiente era festivo, de alegría y confianza. Muchos compañeros esperaron hasta cerca de las 9:30 de la noche observando desde la calle y a lo lejos, el proceso de recuento, esperando el resultado. La dirección del SITIEMS ya sabía el resultado, ni siquiera aguardaron y se retiraron silenciosamente mucho antes. Los gritos de alegría estallaron, alrededor de las 9 de la noche cuando supimos lo evidente: que el SUTIEMS había ganado. La espera se convirtió en un emotivo mitin.

La alegría está más que justificada. Ha sido un largo camino difícil y tortuoso, el resultado no se puede entender sin ello. El SUTIEMS se ha enfrentado a todo un operativo de Estado. Arrebató la titularidad a los charros en febrero de 2009. Con la movilización logró la basificación, ha logrado permiso para padres, horario de posgrado, horario de tolerancia, pagos completos de fin de año; con la primera huelga en el IEMS logramos un aumento salarial del 6% en el 2010. Hemos reinstalado compañeros despedidos injustificadamente, hemos apoyado y defendido a las dignas trabajadoras de intendencia que están en proceso de organización. El presidente de la Junta se convirtió en el organizador de la estrategia política y legal de SITIEMS, como Oficial mayor del GDF, se había declarado ya en contra del SUTIEMS. Evitamos que se le entregara la titularidad al SITIEMS de manera fraudulenta como lo pretendía la JLCA en febrero de este año cuando desconoció la personalidad jurídica del SUTIEMS (utilizando por parte de nuestro abogado una hábil estrategia legal consistente en meter un"tercer sindicato"). Se lanzó una campaña de lodo sin precedentes por parte de la dirección del SITIEMS y la directora del plantel Tlalpan I quien fungió en los hechos como secretaria de prensa del SITIEMS.

La dirección del SITIEMS no puede alegar fraude y de impugnar el re-

cuento sólo logrará sumirla más en el descrédito. El recuento fue pulcro y ejemplar no por la voluntad de la JLCA ni de la dirección del SITIEMS —que siempre pretendieron hacer fraude para que no existiera revisión de CCT— sino por la afluencia masiva de trabajadores y la evidente mayoría que logró movilizar el SUTIEMS y que nadie con ojos en la cara pudo ni puede negar.

Ahora, el camino de la revisión salarial y de un nuevo Contrato Colectivo de Trabajo está despejado. Es cuestión de tiempo para que las autoridades del IEMS sean obligadas a dar comienzo a las mesas de negociación. Los trabajadores del SUTIEMS debemos tender la mano a los trabajadores de base del SITIEMS para luchar juntos por un nuevo CCT digno y justo para todos. Juntos seríamos una fuerza imbatible. La tarea será consolidar las condiciones para un proceso de emplazamiento a huelga exitoso tejiendo lazos, con el resto de trabajadores que no acudieron a votar, con las bases del SITIEMS (que deben reflexionar sobre los resultados desastrosos de su dirección y tomar medidas al respecto), con los estudiantes que tienen sus propias demandas justas y con las comunidades de los planteles. Ahora la tarea será de los Comités de Huelga, será la capacidad para sumar y demostrar que el SUTIEMS quiere la unidad de todos los trabajadores en la lucha por mejores condiciones. La mitad del camino ha sido transitado, ahora nos resta lo principal... el periodo de pre-huelga. Vamos todos a luchar por materializar nuestro pliego petitorio:

1) Aumento salarial del 18% para todos los trabajadores del IEMS-DF.

2) Integración salarial.

3) Pago del salario por catorcena.

4) Tabulador propio con renivelación salarial.

5) Reconocimiento de la antigüedad y pago de laudos.

6) Ampliación del periodo vacacional a 10 semanas.

7) Pago de 60 días de aguinaldo en una sola exhibición antes del 20 de diciembre.

8) Ampliación de los días económicos y pago de los días no disfrutados, así como de los estímulos de puntualidad.

9) Programa de ahorro para todos los trabajadores (aportaciones iguales trabajador-patrón).

10) Seguro de gastos médicos mayores.

11) Gratificación por jubilación además de la correspondiente por ley.

12) Defensa del Modelo Educativo del IEMS-DF y rechazo a la introducción de la RIEMS y de las pruebas PISA y ENLACE en las Preparatorias del GDF.

13) Año sabático.

14) Integración del Reglamento Interno de Trabajo al CCT.

15) Basificación de los Médicos, Enlaces y Jefes de Unidad Departamental.

16) Reconocimiento laboral del personal de honorarios (Asesores Académicos del Sistema Semi-escolarizado, Profesores de Lengua y Cultura Náhuatl y Trabajadores Administrativos del Área Central).

17) Eliminación del *outsourcing* para el personal de intendencia contratado por el IEMS-DF.

18) Instalación del servicio de comedor en los planteles y el Área Central del Instituto.

19) Instalación de internet en los cubículos del personal académico.

20) Destitución de la Subdirectora de Coordinación del Plantel Tlalpan 1.

Sindicato de la Unión de Trabajadores del Instituto de Educación Media Superior del Distrito Federal (SUTIEMS)

"Por Educación y Trabajo Dignos"

David García

DIRECTORIO

Coordinador de la Federación Sindical Mundial en México: Oliverio Esquivel Reyes, eszorro11@hotmail.com; Consejo Editorial: Efraín Arteaga Domínguez, earteagad@hotmail.com; Juan Campos Vega, jcavega@hotmail.com; Alfredo Hernández Peñaloza, jhp.cnee@gmail.com; Corresponsales: Alejandra Vázquez (Michoacán); Irma Valdivieso (Oaxaca); Jacobo Vázquez (S.L.P.); Enrique Mapel (Veracruz).

Consejo de Comunidades Unidas de Centla

Frente Sindical Campesino Indígena Social y Popular de Tabasco

Villahermosa, Tabasco, 12 de Octubre del 2011

DENUNCIAMOS QUE LAS INUNDACIONES Y LAS TRAGEDIAS A QUE SOMETEN A LAS COMUNIDADES DE TABASCO SON DELIBERADAS MATERIALIZANDO EL DELITO DE ETNOCIDIO

LLAMAMOS A LOS TABASQUEÑOS Y AL MUNDO A DEFENDER LAS COMUNIDADES, LOS PUEBLOS INDÍGENAS Y SUS ESPACIOS NATURALES

EL FRENTE SINDICAL CAMPESINO INDÍGENA SOCIAL Y POPULAR Y EL CONSEJO DE COMUNIDADES UNIDAS DE CENTLA, manifestamos nuestra posición en relación a las inundaciones que hemos padecido y padecemos en Tabasco, en especial las comunidades indígenas y campesinas; así mismo informamos nuestras acciones frente a los megaproyectos hidrológicos sobre la Cuenca del Rio Usumacinta.

Ratificamos nuestra denuncia de que las inundaciones son deliberadas y por tanto las tragedias a que someten recurrentemente a las comunidades de Tabasco; que es responsabilidad de los tres órdenes de gobierno que actúan en forma corrupta y para proteger los negocios y la ganancia de un sector poderoso, condenando a miles de familias a hundirlos en la miseria y considerarlas un estorbo y prescindibles.

A medida que se va aplicando el llamado "Plan Hídrico", regido a su vez por el llamado "Plan Maestro", se confirma nuestra posición de que el plan que perjudica inhumanamente a las comunidades y justifica su desplazamiento y desintegración; así lo han dado a conocer con el anuncio de la expropiación de las tierras de más de 8 mil familias de Nacajuca y Cunduacán.

Con este anuncio se retoma el proyecto del Canal Samaria-Golfo, desechada en los setentas por la destrucción ecológica de toda las lagunas costeras incluidas el Julivá, la laguna Santa Anita, entre otras; por lo que no tardarán en anunciar la expropiación de terrenos de las comunidades indígenas de Simón Sarlat, Caparroso, Potrerillo, Buena Vista y Vicente Guerrero, todos del municipio de Centla, aplicando la estrategia de la gradualidad para lograr que en pocos años se acepte como fatalidad una medida inaceptable.

Las comunidades indígenas padecen las consecuencias de la injusticia histórica, a saber la colonización, el despojo de sus tierras, territorios y recursos; la opresión y la discriminación. Los Estados coloniales y modernos, en la búsqueda del crecimiento económico, les han denegado ampliamente su derecho al desarrollo.

La tierra y los territorios son fundamentales para la identidad cultural indígena. Sin embargo; las acciones de gobierno no han dejado de provocarnos la pérdida de tierras, territorios y recursos naturales. Hoy, abiertamente, entre CONAGUA y el gobierno de Granier, nos desplazan, nos expropian, destruyen sistemáticamente nuestros modos de vida y pensamiento de como comunidades indígenas. Por ello la cultura indígena está amenazada de desaparecer.

Por estas razones: **DENUNCIAMOS LA MATERIALIZACIÓN DEL DELITO DE ETNOCIDIO;** denunciamos la represión, deslegitimación o exterminio de los rasgos culturales de los pueblos indígenas, aunque sus miembros sobrevivan como individuos.

La vieja colonización violenta en Tabasco da paso a un neocolonialismo pacifico y mercantil, que pretende imponer por todas partes su visión del mundo.

Por tanto, Exigimos al Estado Mexicano que instaure mecanismos adecua-

dos, de conformidad con la Declaración de las Naciones Unidas sobre los Derechos de los Pueblos Indígenas y el Convenio Nº 169 de la OIT, para llevar a cabo consultas efectivas con las comunidades que puedan verse afectadas por proyectos como las del Plan Hídrico, con el objetivo de obtener su consentimiento libre, previo e informado.

EN CUANTO A LOS MEGAPROYECTOS HIDROLÓGICOS SOBRE LA CUENCA DEL RIO USUMACINTA

La Presa Tenosique (antes Boca de Cerro) para la generación hidroeléctrica sobre el río Usumacinta, es una Obra Pública Financiada; una de las cinco presas planeadas para la cuenca hidráulica que se origina desde Guatemala y abarca Chiapas y Tabasco. La licitación se programa realizar en 2013 y su construcción del 2014 al 2017.

La cuenca del Usumacinta tiene un papel muy importante en los diversos ecosistemas, por ser reguladora de procesos ecológicos y mantener la conectividad de varias áreas naturales protegidas de las dos naciones.

Las represas que se pretenden construir ocasionarían un impacto ecológico irreversible. La biodiversidad es enorme y su anegación, además de generar gases de efecto invernadero (Bióxido de Carbono, Metano y Oxido Nitroso), rompería el corredor biológico de la región y la desaparición de la masa forestal. Entre los ecosistemas en peligro del lado mexicano se encuentran los humedales de los municipios de Catazajá, La Libertad, Palenque y Ocosingo en Chiapas, y Emiliano Zapata en Tabasco; los Pantanos de Centla -Reserva de la Biosfera- en Tabasco, una de las regiones más ricas en Mesoamérica de vegetación y aves. También se encuentran las Reservas de la Biosfera Montes Azules y Lacantún, los Monumentos Naturales Yaxchilán y Bonampak, y la Reserva Comunal la Cojolita.

La experiencia en México indica que no existe un reasentamiento exitoso, medidas de mitigación, ni resarcimiento a los afectados, ni indemnizaciones adecuadas.

Lo que ha predominado son los reasentamientos forzosos y violentos, engaños, mayor pobreza, sin restitución de tierras, y con un mayor impacto en las mujeres, los niños y las niñas. Por ello, de entrada sabemos que las presas sobre el Usumacinta tendrán consecuencias graves en términos sociales sobre comunidades campesinas e indígenas cuya vida depende de su producción agrícola, pesquera, pecuaria y forestal. Del mismo modo, las afectaciones sobre los pescadores y los pobladores que habitan río abajo, en los humedales, pantanos de Centla, manglares y en general la población costera de Tabasco sufriría graves impactos.

De nueva cuenta los pueblos seremos gravemente afectados, sobre todo con gobiernos demagógicos y corruptos que no representan nuestros intereses. Por tanto hemos decidido ampliar nuestra información y comprensión de los propósitos y verdaderos beneficiarios de los megaproyectos, para organizarnos y evitar una nueva destrucción y tragedia, más aun por las generaciones que vienen detrás de nosotros.

Por lo anterior anunciamos la realización del **"ENCUENTRO DE COMUNIDADES DE TABASCO EN DEFENSA DEL USUMACINTA"** que se realizará con la participación de al menos 20 comunidades de las riberas del Usumacinta que se van adhiriendo al Consejo de Centla y el respaldo de estudiosos y representantes de Chiapas, Veracruz y Guatemala, así como investigadores de la UNAM, la UJAT y Chapingo. Será bajo el cobijo de los pescadores de Quintín Arauz, en el municipio de Centla; el domingo 16 de octubre, teniendo como propósitos específicos:

- **ENTENDER AL USUMACINTA DESDE UNA VISIÓN DE CUENCA HIDRÁULICA**
- **COMPRENDER LAS CONSECUENCIAS DE LOS PROYECTOS DEL CAPITAL TRASNACIONAL**
- **COMENZAR A FORMULAR ESTRATEGIAS DE DEFENSA DEL USUMACINTA Y SUS COMUNIDADES Y PUEBLOS INDÍGENAS.**

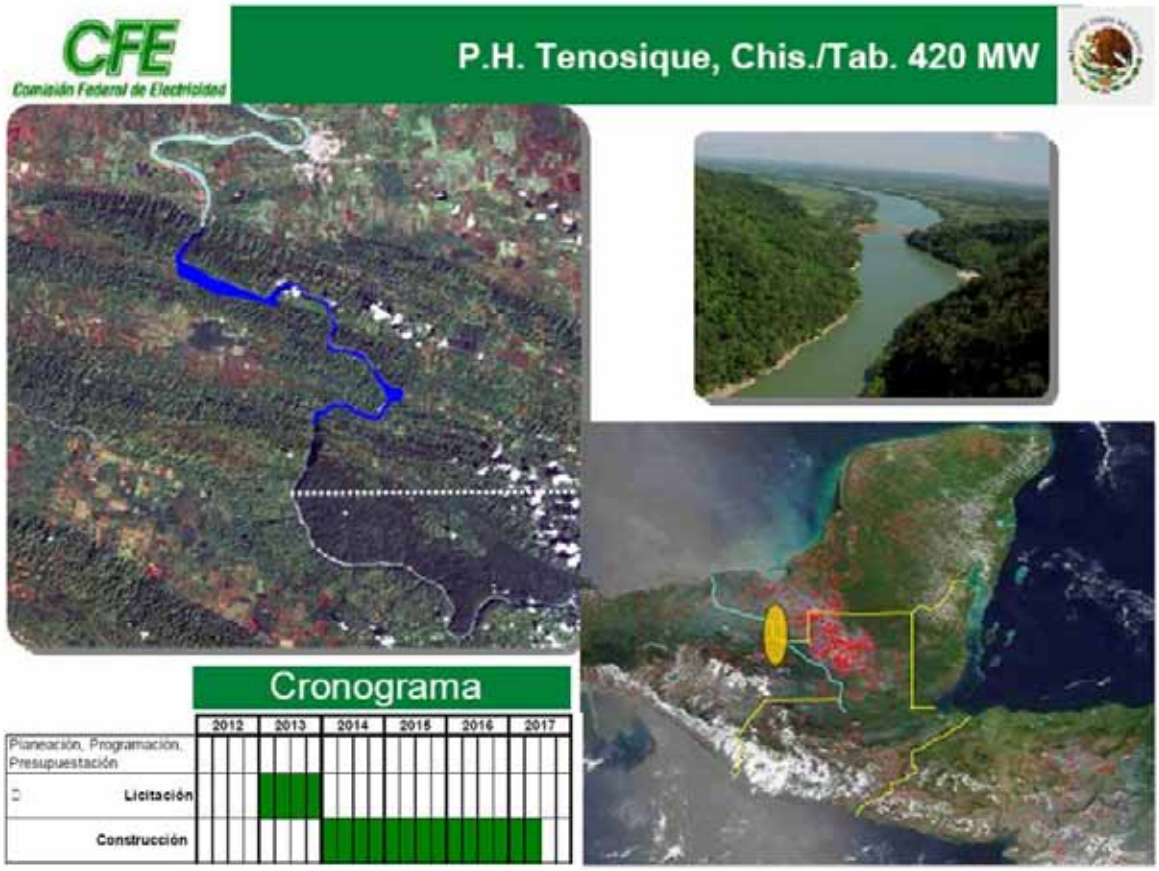

¡AQUÍ SE VE LA FUERZA DEL SME!

A dos años del golpe de tinte fascista del gobierno derechista de Calderón el grito de guerra, del histórico Sindicato Mexicano de Electricistas tiene plena vigencia.

El reaccionario gobierno de Calderón consideró que extinguiendo a Luz y Fuerza del Centro liquidaría a los trabajadores electricistas y a sus combativos dirigentes; mil calumnias se difundieron en todos los medios de difusión a través de los merolicos de la comunicación denostando y descalificando a la clase trabajadora que no obstante los raquíticos recursos presupuestales mantuvieron el servicio eléctrico, con eficiencia en la zona de mayor demanda del fluido eléctrico.

A dos años del artero golpe; no obstante el elevado gasto destinado ahora y regateado antes, el servicio ha empeorado, las fallas y las suspensiones se han multiplicado; los usuarios enfurecidos reclaman los excesivos recibos de consumo, consignan cantidades impagables; en resumen es el caos, como en su conjunto se encuentra la nación.

El gobierno y la clase dominante se encuentran de espaldas a la pared han tenido que aceptar que el sindicato está vivo y lo tienen que reconocer; sabe de lo arbitrario e injusto en los juicios emprendidos, en el ministerio público, contra los trabajadores y tener que recular, tiene que acepar la existencia de la empresa, que ocupe a los trabajadores que no se han liquidado y que están dispuestos a regresar al trabajo para ponerlo al servicio del desarrollo de las fuerzas productivas y de los servicios ,pero sobre todo al servicio de la nación y el pueblo.

Compañeros electricistas la Federación Sindical Mundial-Capitulo México, como siempre, les reitera su solidaridad y apoyo por lo justo y digno de su lucha y les manifiesta, con convicción de clase ¡Los revolucionarios estamos condenados a la victoria!

¡No bajar la Guardia!

¡La victoria está cerca compañeros!

A los electricistas ¡Salud!

11 DE OCTUBRE DE 2011

AVANTE SIEMPRE

BIÓL. OLIVERIO ESQUIVEL REYES

COORDINADOR DE LA FEDERACIÓN SINDICAL MUNDIAL EN MÉXICO

SALUDO A LA HUELGA GENERAL DE 48 HORAS LOS DÍAS 19 Y 20 DE OCTUBRE DE 2011

Trabajadores y trabajadoras de Grecia:

Seguimos la lucha del movimiento obrero clasista en Grecia. La lucha del PAME constituye una parte integral de nuestra propia lucha.

Expresamos nuestra solidaridad con la huelga de 48 horas, en esta batalla y lucha contra las medidas bárbaras que se están promoviendo en Grecia, como la abolición de los convenios colectivos, despidos, recortes en los salarios y las pensiones, la salvaje política tributaria, las privatizaciones, la comercialización de educación y la salud. Medidas similares se están promoviendo en todos los países de Europa y de todo el mundo capitalista. Estas medidas, por lo general, no sirven a los intereses nacionales, sino a los monopolios y las transnacionales. Estamos de acuerdo en la evaluación de ustedes de que todas estas medidas bárbaras se están poniendo en prácti-

ca para abaratar más la mano de obra, para que paguen de nuevo los trabajadores y las clases populares una deuda que no crearon ellos, sino los subsidios, las exoneraciones fiscales y los créditos a las grandes empresas. Luchamos en nuestros países, como en Grecia lucha el PAME para hacer comprender a todos los trabajadores, para revelar de forma clara al pueblo, que la crisis capitalista no es causada por la deuda, sino porque se ha concentrado la riqueza y los medios de producción en las manos de unos pocos, porque los monopolios se han heco gigantes en todos los sectores.

La clase obrera y los pueblos de nuestros países llegan ahora las mismas conclusiones, que estas medidas interminables que generan pobreza y miseria, las aplican tanto los gobiernos neoliberales como los socialdemócratas; que esta tendencia es la misma tanto cuando existe memorando, troika de la UE o el FMI como cuando no; que la supuesta única salida de la UE no garantiza los derechos de los trabajadores, al contrario, en todas partes la vía capitalista de desarrollo conduce a medidas salvajes contra el pueblo y nuevos privilegios en favor del capital. No nos dejamos engañar por las rivalidades entre gobiernos y entre los organismos imperialistas, que no velan por los intereses de la clase obrera, sino por qué transnacionales y grupos empresariales van a perder menos.

Tanto de la experiencia de Grecia como de la de otros lugares del mundo, es evidente que las fuerzas comprometidas del movimiento obrero que siguen la CSI y la CES, promueven la colaboración de clases y el consenso para la aprobación de medidas antipopulares.

Estamos de acuerdo con la dirección de lucha de ustedes, de que únicamente la lucha obrera popular de masas organizada puede no sólo impedir las medidas antipopulares, sino que puede derrocar la vía capitalista de desarrollo, que sólo ofrece nuevos beneficios para el capital y sufrimiento para el pueblo. Las acciones espontáneas e individuales no ofrecen soluciones, de igual modo que no ofrecen una salida la indignación y el enfado. Necesitamos una lucha organizada y consciente.

Expresamos nuestro apoyo y solidaridad con la huelga de 48 horas en la que se detendrá la producción y los lugares de trabajo quedarán vacíos. Nos inspiran las consignas que gritan en las manifestaciones "sin ti trabajador no giran las tuercas, puedes sin patrón." Queremos que sepan, compañeros militantes de PAME, que nos solidarizamos con ustedes y que reforzamos la lucha y la huelga de la clase obrera de Grecia los díás 19 y 20 de octubre, dando en primer lugar en nuestro propio país la batalla para fortalecer nuestra lucha clasista común en contra de nuestro mismo rival los monopolios y las transnacionales.

¡Viva la lucha del pueblo griego!

19 de octubre 2011

CAMARADAS DEL PAME
CAMARADAS TRABAJADORES GRIEGOS

Desde México, reciban un saludo fraternal y combativo de las organizaciones sindicales que pertenecemos y que simpatizamos con la Federación Sindical Mundial.

Les informamos que seguimos de cerca todas las acciones de la clase trabajadora y de la juventud de Grecia. Que desde hace tiempo vienen realizando;, todas ellas las hemos dado a conocer en nuestros medios de comunicación y que además, apoyamos y respaldamos en toda su magnitud; porque, al igual que ustedes, sufrimos en carne propia las agresiones de la aplicación de un gobierno de corte neoliberal, totalmente antisindical y anti - obrero.

Sirva pues la presente, para expresarles nuestra más amplia solidaridad y respaldo en la HUELGA GENERAL de 48 horas, que habrán de llevar a cabo los próximos días 19 y 20 de este mes de octubre. Esta nueva batalla, es para todos los trabajadores del mundo un ejemplo de dignidad y combatividad y esto tendrá que tener de manera inevitable, el resultado que todos deseamos: LA GRAN VICTORIA DE LOS TRABAJADORES GRIEGOS.

¡VIVA EL PAME!

¡VIVA EL HISTÓRICO Y COMBATIVO PUEBLO GRIEGO¡

¡VIVA LA HUELGA GENERAL¡

AVANTE SIEMPRE

Biól. Oliverio Esquivel Reyes

Coordinador de la Federación Sindical Mundial en México